

27.Ene. 2023 28.Jul. 2023

Cuotas BBBfa (N) BBBfa (N)

*Detalle de calificaciones en Anexo.

INDICADORES FINANCIEROS

Dic-21 Dic-22 May-23

Activos administrados (MM RD\$)	1.517	4.807	4.792
Patrimonio (MM RD\$)	1.508	4.790	4.783
Valor Cuota (RD\$)	9.962,4	9.952,1	9.935,8
Rentabilidad acumulada**	-0,4%*	-0,1%	-0,2%
N° de Cuotas	151.350	481.350	481.350

Fuente: Información financiera elaborada por Feller Rate Sociedad Calificadora de Riesgo SRL en base a información provista voluntariamente por la Administradora. EEFF auditados al cierre de diciembre 2021 y 2022 y EEFF interinos al cierre de mayo 2023.

*Rentabilidad acumulada (no anualizada) se calcula respecto al inicio del Fondo, en septiembre 2021.

**Rentabilidad acumulada (no anualizada) a la fecha de cierre de los EEFF con relación al cierre del año anterior.

FUNDAMENTOS

El Fondo de Inversión Cerrado de Desarrollo Advanced Oportunidades II invierte principalmente en valores representativos de deuda y/o capital emitidos por sociedades, entidades y fideicomisos domiciliados en República Dominicana, no inscritos en el Registro del Mercado de Valores, ni pertenecientes al sector financiero.

La calificación “BBBfa (N)” asignada a las cuotas del Fondo responde a una cartera que se encuentra en proceso de formación y que es gestionado por una administradora que posee un buen nivel de estructuras y políticas para la gestión de activos, completos manuales de políticas y procedimientos, y un equipo con un buen conocimiento del mercado financiero dominicano. Asimismo, considera el grupo relacionado, con amplia trayectoria y operaciones dentro y fuera de la República Dominicana. En contrapartida, la calificación considera la baja liquidez de sus inversiones objetivo, la larga duración del Fondo, el mercado de fondos en vías de consolidación en República Dominicana y la volatilidad de tipo de cambio y tasas de mercado que puede impactar el valor de los activos.

El sufijo (N) indica que se trata de un Fondo con menos de 36 meses de funcionamiento.

El Fondo es manejado por Advanced Asset Management S.A., Sociedad Administradora de Fondos de Inversión (calificada en “AaF” por Feller Rate), empresa relacionada al Grupo Alyon, que posee una amplia trayectoria en el sector industrial de República Dominicana. Al cierre de mayo 2023, gestionaba tres fondos por un monto total de RD\$8.564 millones, con una participación de mercado cercana al 5,4%.

El Fondo comenzó a colocarse en septiembre de 2021. Al cierre de mayo 2023 mantenía 481.350 cuotas colocadas, representando un 48,1% de su programa de emisiones. A la misma fecha, administró un patrimonio de RD\$4.783 millones, representando un 13,9% del total de fondos cerrados de desarrollo de sociedades en pesos.

La cartera del Fondo está en proceso de formación. En septiembre de 2021 el Fondo inició su fase operativa, a contar de la cual tiene 3 años para formar su cartera de acuerdo con el objetivo de inversión. Por su parte, el reglamento señala que se prevé consolidar la cartera de inversión en un período de 4 a 5 años. Al cierre de mayo 2023, el activo del Fondo estuvo compuesto por certificados financieros (55,4%), títulos representativos de capital (21,8%), títulos representativos de deuda (20,2%) y caja y otros activos (2,6%). En cuanto a la diversificación por industria de las inversiones en sociedad de objeto de inversión, correspondía a tecnología (77,9%), turismo (18,6%) y energía (3,6%).

Se espera que el Fondo cuente con una adecuada diversificación, con una cartera formada por varias compañías en el mediano plazo.

El tipo de inversión objetivo del Fondo implica una baja liquidez de sus activos, dado que éstos no cuentan con un mercado secundario. La liquidez de la cartera del Fondo está dada por el porcentaje de activos que se encuentren en caja y bancos, y los instrumentos de renta fija con vencimiento menor a un año.

El Fondo no ha mantenido endeudamiento financiero. Al cierre de mayo 2023, los pasivos representaban un 0,2% del patrimonio, los que correspondían a comisiones por pagar, y acumulaciones y otros pasivos por pagar y otras provisiones por pagar. El reglamento del Fondo contempla la posibilidad de endeudarse como parte de la estrategia y funcionamiento por hasta un 50% del patrimonio en caso de que sea en pesos dominicanos y hasta un 40% en caso de que sea en dólares estadounidenses, no pudiendo la sumatoria de endeudamiento en ambas monedas sobrepasar el 50% del patrimonio.

Según la metodología de Feller Rate, el Fondo debe tener 36 meses de funcionamiento para medir la rentabilidad de manera concluyente. No obstante, desde el inicio del Fondo (septiembre 2021) y hasta el cierre de mayo de 2023, acumula una rentabilidad de -0,6% (no anualizada).

Analista: Andrea Huerta
andrea.huerta@feller-rate.com

El Fondo tiene vencimiento en septiembre de 2036. El plazo es consistente con el objetivo de inversión y con su estrategia.

Durante los últimos años, el avance de la pandemia en el mundo y su impacto en la economía, sumado a conflictos bélicos, se ha traducido en una mayor inflación a nivel global, que ha sido combatida con una fuerte alza en las tasas de interés mundiales, incrementando la volatilidad de instrumentos financieros y tipos de cambio, impactando en el valor de los activos. Durante 2023 continuamos observando una mayor volatilidad en el tipo de cambio y en las tasas de interés de mercado con relación a sus promedios históricos, lo que continúa afectando el valor de los activos locales, aunque en menor medida que años anteriores. Por otra parte, se aprecia que la inflación comienza a ceder y ello ha permitido el comienzo de la desescalada de la tasa de política monetaria. La velocidad de ajuste estará determinada por la trayectoria que tenga la inflación en los próximos meses, así como la evolución del crecimiento económico del país, variables que continuaremos monitoreando.

FACTORES SUBYACENTES A LA CALIFICACIÓN

FORTALEZAS

- Administradora con un buen nivel de estructuras y políticas para la gestión de activos, completos manuales de políticas y procedimientos. Junto con un Equipo con experiencia en el mercado financiero dominicano.
- Respaldo del Grupo Alyon, con amplia trayectoria en el sector industrial de República Dominicana.

RIESGOS

- Cartera en etapa de formación.
- Baja liquidez de sus inversiones objetivo.
- Larga duración del Fondo, pero consistente con su objetivo y estrategia de inversión.
- Industria de fondos en vías de consolidación en República Dominicana.
- Volatilidad de tipo de cambio y tasas de mercado puede impactar valor de los activos.

OBJETIVOS DE INVERSIÓN

Fondo orientado a la inversión en valores representativos de deuda o capital de sociedades, entidades y fideicomisos domiciliados en República Dominicana

OBJETIVOS DE INVERSIÓN Y LÍMITES REGLAMENTARIOS

El Fondo de Inversión Cerrado de Desarrollo Advanced Oportunidades II tiene como objetivo general la generación de rendimientos y la apreciación de capital, obteniendo resultados a largo plazo.

El Fondo establece en su reglamento interno que invertirá principalmente, a través de valores representativos de capital y de deuda, que no estén inscritos en el Registro del Mercado de Valores de República Dominicana y que tengan como fin el desarrollo de sociedades, proyectos, infraestructuras, consorcios, fideicomisos y entidades sin fines de lucro, del sector público y privado, domiciliados en la República Dominicana, cuyas actividades principales se desarrollen en cualquier sector de la economía a excepción del sector financiero.

Asimismo, el reglamento señala que el Fondo puede asistir a los vehículos objeto de inversión en la estructuración y mejora de controles internos, asistencia técnica y fortalecimiento de gobierno corporativo.

Además, el Fondo puede invertir hasta el 40% del portafolio de inversiones en valores de oferta pública inscritos en el Registro del Mercado de Valores emitidos por el Banco Central de República Dominicana.

Entre otros límites relevantes, el reglamento interno del Fondo establece que:

- Al menos un 60% del portafolio debe estar invertido en vehículos objeto de Inversión.
- Al menos un 60% del portafolio deben ser inversiones en pesos dominicanos y hasta un 40% puede estar invertido en dólares estadounidenses.
- Hasta un 50% del portafolio puede estar invertido en una misma sociedad. No obstante, la Asamblea de Aportantes podrá autorizar el incremento de dicho porcentaje.
- Hasta un 40% del portafolio puede estar invertido en valores de renta fija o de renta variable de oferta pública inscritos en Registro de Mercado de Valores.
- Hasta un 40% del portafolio puede estar invertido en cuotas de participación de fondos de inversión.
- Hasta un 40% del portafolio puede estar invertido en valores de fideicomisos y valores titularizados de participación de renta variable de oferta pública.
- Hasta un 40% del portafolio puede estar invertido en certificados de depósitos y depósitos a plazo por entidades financieras.
- La inversión máxima en valores emitidos por el Gobierno Central o Banco Central es de un 40% del portafolio.
- La inversión máxima instrumentos de un mismo grupo económico es de un 20% del portafolio.
- El Fondo puede adquirir hasta el 40% de una emisión de valores de renta fija de oferta pública.
- El Fondo puede adquirir valores de renta variable de oferta pública de una misma sociedad por hasta un 20% del capital suscrito y pagado de dicha sociedad. Asimismo, hasta un 15% del portafolio puede estar invertido en valores de renta variable de oferta pública de una misma sociedad.
- En caso de que el Fondo sea accionista de una sociedad anónima o de responsabilidad limitada, la administradora no puede invertir en valores representativos de deuda de dicha sociedad.
- El Fondo puede poseer hasta el 20% del portafolio en títulos representativos de deuda y capital privados, emitidos por vehículos objeto de inversión, de manera conjunta o individual, vinculadas a la administradora, siempre y cuando estos cuenten con una calificación de riesgo en grado de inversión.
- El Fondo no puede invertir en valores de renta variable o de renta fija emitidos por personas vinculadas a los miembros del Comité de Inversiones.

EVOLUCIÓN PATRIMONIO NETO

En millones de pesos

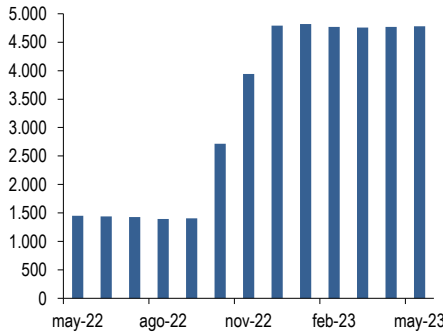

COMPOSICIÓN ACTIVOS

A mayo de 2023

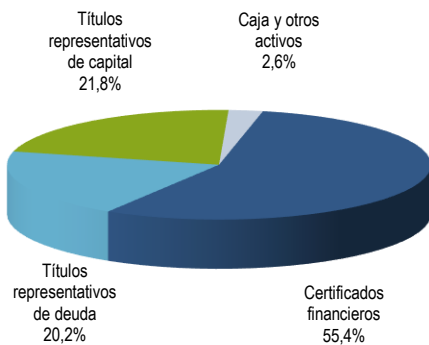

EVALUACIÓN DE LA CARTERA DEL FONDO

Cartera en etapa de formación

CARACTERÍSTICAS DEL FONDO

El Fondo comenzó a colocarse en septiembre de 2021. Al cierre de mayo 2023 mantenía 481.350 cuotas colocadas, representando un 48,1% de su programa de emisiones.

Según lo señalado por los auditores externos, los estados financieros del Fondo al cierre del año 2022 representan razonablemente la situación financiera de este. En relación con el cierre del año 2021, sus activos crecieron un 217% producto de nuevas colocaciones. Por su parte, los pasivos alcanzaron los 0,3% y correspondían fundamentalmente a comisiones, acumulaciones y otros pasivos por pagar. La pérdida neta del periodo fue de RD\$17 millones, que representa un aumento de 206% en relación con la pérdida del año 2021, y se explicó fundamentalmente por pérdidas cambiarias.

Al cierre de mayo de 2023, el Fondo administró un patrimonio de RD\$4.783 millones, representando 13,9% del total de fondos cerrados de desarrollo de sociedades en pesos. Durante los últimos 12 meses, el patrimonio creció un 230%. En dicho periodo, este segmento ha experimentado un crecimiento sostenido producto de las colocaciones de nuevos fondos y tramos adicionales de fondos ya operativos, en tanto que revalorizaciones de activos también han contribuido al crecimiento, pero en menor medida que las colocaciones de cuotas.

MADURACIÓN DE LA CARTERA EN EL MEDIANO PLAZO

La cartera del Fondo está en proceso de formación. En septiembre de 2021 el Fondo inició su fase operativa, a contar de la cual tiene 3 años para formar su cartera de acuerdo con el objetivo de inversión. Por su parte, el reglamento señala que se prevé consolidar la cartera de inversión en un período de 4 a 5 años. Al cierre de mayo 2023, el activo del Fondo estuvo compuesto por certificados financieros (55,4%), títulos representativos de capital (21,8%), títulos representativos de deuda (20,2%) y caja y otros activos (2,6%).

Los vehículos objeto de inversión corresponden a:

VOI 1: título representativo de capital de una empresa de tecnología.

VOI 2: título representativo de deuda de empresa de tecnología.

VOI 3: título representativo de deuda de empresa de turismo. Corresponde a un proyecto de remodelación hotelera.

VOI 4: título representativo de deuda de empresa de energía renovable.

En cuanto a la diversificación por industria de las inversiones en sociedad de objeto de inversión, correspondía a tecnología (77,9%), turismo (18,6%) y energía (3,6%).

Se espera que el Fondo cuente con una adecuada diversificación, con una cartera formada por varias compañías en el mediano plazo.

BAJA LIQUIDEZ DE CARTERA

El tipo de inversión objetivo del Fondo implica una baja liquidez de sus activos, dado que éstos no cuentan con un mercado secundario. La liquidez de la cartera del Fondo está dada por el porcentaje de activos que se encuentren en caja y bancos, y los instrumentos de renta fija con vencimiento menor a un año.

La política de liquidez del Fondo, definida en su reglamento interno, indica que debe mantener un mínimo de 0,1% del patrimonio neto invertido en instrumentos de alta liquidez.

ALTO ENDEUDAMIENTO PERMITIDO

El Fondo no ha mantenido endeudamiento financiero. Al cierre de mayo 2023, los pasivos representaban un 0,2% del patrimonio, los que correspondían a comisiones por pagar, y acumulaciones y otros pasivos por pagar y otras provisiones por pagar.

El reglamento del Fondo contempla la posibilidad de endeudarse como parte de la estrategia y funcionamiento por hasta un 50% del patrimonio en caso de que sea en pesos dominicanos y hasta un 40% en caso de que sea en dólares estadounidenses, no pudiendo la sumatoria de endeudamiento en ambas monedas sobrepasar el 50% del patrimonio. Los valores y activos que constituyen el patrimonio del Fondo no podrán ser objeto de garantías por los préstamos incurridos.

La tasa máxima a la que podrá endeudarse el Fondo para el caso de financiamiento en dólares es la Tasa de Interés Activa Promedio Ponderada en dólares estadounidense de los Bancos Múltiples publicada por el Banco Central de República Dominicana más un 10% anual. Para el financiamiento en pesos dominicanos, la tasa máxima será la Tasa de Interés Activa Promedio Ponderada en Moneda Nacional más un 15% anual.

Además, se señala que, ante necesidades de liquidez, previa aprobación de la SIMV, el Fondo puede acceder a líneas de crédito de entidades de intermediación financiera que en total no superen el 10% del portafolio y por un plazo máximo de 48 horas.

RENTABILIDAD DE LA CUOTA

Según la metodología de Feller Rate, el Fondo debe tener 36 meses de funcionamiento para medir la rentabilidad de manera concluyente. No obstante, desde el inicio del Fondo (septiembre 2021) hasta el cierre de mayo de 2023, acumula una rentabilidad de -0,6% (no anualizada).

DURACIÓN DEL FONDO DE LARGO PLAZO

El Fondo tiene vencimiento en septiembre de 2036. El plazo es consistente con el objetivo de inversión y con su estrategia.

ASPECTOS RELEVANTES DE LA ADMINISTRADORA PARA LA GESTIÓN DEL FONDO

Administradora posee un buen nivel de estructuras para la gestión y control de los recursos manejados

Advanced Asset Management S.A. (Advanced AM) posee una estructura organizacional diseñada para administrar de manera eficiente los recursos de sus inversionistas.

El Consejo de Administración es el segundo organismo de mayor jerarquía de la Administradora, responsable de la planificación, organización y control de la Administradora. Además, debe gestionar el cumplimiento de la estrategia de la empresa, así como también establecer los planes de acción, políticas, presupuestos. A la vez, debe determinar los objetivos y supervisar las distintas transacciones que realiza la Administradora. El Consejo de Administración es responsable de controlar y solucionar potenciales conflictos de interés dentro de la Administradora, y promover una cultura organizacional de gestión de riesgos, actualizada y acorde a la normativa. Actualmente, el

Consejo está compuesto por 5 miembros, pudiendo variar entre 5 y 9 miembros, según lo decida la Asamblea General de Accionistas.

El Comité de Inversiones está encargado de evaluar, recomendar y aprobar las estrategias y lineamientos para la toma de decisiones de inversión de los fondos gestionados. Además, evalúa y da seguimiento a los activos que integran el portafolio de inversión de los fondos. Este comité debe contar con un número impar de miembros, no menor a 3 personas, los cuales son designados por la Asamblea de Accionistas o el Consejo de Administración.

El Comité de Riesgo es responsable de mantener los negocios de la Administradora dentro de un perfil controlado de riesgos, para lo cual debe evaluar y proponer políticas y procedimientos de mitigación de riesgos, que permitan a la Administradora preservar una adecuada estabilidad financiera y cumplir con sus obligaciones.

El Comité de Cumplimiento LAFT se encarga principalmente de apoyar y vigilar la correcta gestión para la prevención de delitos tales como lavado de activos, financiamiento al terrorismo y la proliferación de armas de destrucción masiva.

El Comité de Nombramientos y Remuneraciones es responsable de apoyar al Consejo de Administración en el ejercicio de sus funciones de carácter decisorio o de asesoría, asociadas a las materias de nombramientos y remuneraciones de los miembros del Consejo de Administración y de la Alta Gerencia.

El Comité de Auditoría y Cumplimiento Regulatorio es responsable de asistir al Consejo de Administración en su función de supervisor mediante la evaluación de los procedimientos contables y de control interno, la forma de relacionarse con el auditor externo de cuentas y, en general, las obligaciones de cumplimiento regulatorio y la revisión del ambiente de control de la Administradora, incluido el sistema de gestión de riesgos.

El Director de Análisis y Control de Riesgos es responsable de coordinar y supervisar la gestión de riesgo y control interno de la Administradora. Además, debe encargarse de la elaboración de los informes regulatorios en materia de gobierno corporativo, evaluar el sistema de control interno de la Administradora y preparar el plan operativo anual, así como las actividades para llevar a cabo este plan. Asimismo, debe supervisar los reportes sobre las contrapartes de la Administradora y de los fondos administrados.

El Ejecutivo de Control Interno es el encargado de validar las funciones, procedimientos y el sistema de control interno de la Administradora, para velar por un correcto funcionamiento y cumplimiento de la normativa vigente. Es responsable del desarrollo y monitoreo del programa de control interno de la Administradora y sus fondos, así como del seguimiento, evaluación y control para la prevención del lavado de activos, financiamiento al terrorismo y proliferación de armas de destrucción masiva. Además, debe verificar la correcta gestión de riesgo de cumplimiento, riesgo financiero y riesgo operativo, según el marco legal y las políticas de la Administradora. También se encarga de supervisar el cumplimiento de las recomendaciones de la SIMV y de los auditores externos, manteniendo comunicación con el Consejo de Administración sobre el resultado de su labor.

El Oficial de Riesgo es el responsable de identificar, analizar, monitorear y controlar los riesgos de mercado, liquidez, crediticio, contraparte y operativo de la Administradora y de los fondos gestionados. Además, debe desarrollar y dar seguimiento al Programa de Gestión de Riesgo Financiero/Operativo, así como implementar y asegurar el cumplimiento de las políticas, procedimientos y límites definidos por el Comité de Riesgos.

El Oficial de Cumplimiento, junto al Analista de Cumplimiento, son los encargados de identificar, medir, controlar y monitorear el riesgo de cumplimiento regulatorio y para la prevención de lavado de activos, financiamiento al terrorismo y la proliferación de armas de destrucción masiva, de la Administradora y los fondos administrados.

El Director General es el principal ejecutivo de la Administradora, y es responsable de asegurar el logro de los objetivos establecidos en el Consejo de Administración. Entre otras responsabilidades, el Director General debe velar por el cumplimiento de la normativa vigente, así como también gestionar la comunicación de hechos relevantes a la SIMV y realizar reportes de incidentes. Además, debe velar por el correcto uso de los recursos de la Administradora y participar en la creación de matrices de riesgos de procesos. Para sus labores se apoya en un Asistente Ejecutivo.

El Director Ejecutivo de Inversiones es el responsable de coordinar y supervisar los análisis de inversión y las actividades de inversión de los fondos administrados. Además, debe preparar el plan operativo de la dirección de inversiones y las actividades relacionadas a este, supervisar la gestión de estructuración de los portafolios de inversión, evaluar las metodologías de inversión y valorización, y velar por el cumplimiento de los reglamentos de cada fondo administrado.

El Principal de Inversiones es el encargado de evaluar y generar oportunidades de inversión e ideas potenciales de adquisición. Debe coordinar el análisis, diseño y ejecución de estrategias de inversión en el marco de la normativa aplicable, lo cual será labor del Asociado de Inversiones en conjunto con el Analista de Inversiones.

El Administrador de Fondos de Inversión es responsable de ejecutar las actividades de inversión de los fondos, cumpliendo con la normativa aplicable, el reglamento interno del respectivo fondo y las normas internas de la Administradora. Además, debe cumplir con las determinaciones aprobadas por el Comité de Inversiones, monitorear el comportamiento de los portafolios de inversión y gestionar la búsqueda de posibles proyectos y oportunidades de inversión.

El Director de Negocios y Relaciones con Inversionistas está encargado de la comercialización de los fondos de inversión de la Administradora. Dentro de sus funciones están la preparación del plan operativo de la dirección de negocios y relaciones con inversionistas, así como las actividades relacionadas a este. Además, debe coordinar el plan de publicidad para los fondos, gestionar la creación y continuidad de data comercial, desarrollar nuevos diseños de proyectos y gestionar los requerimientos, quejas y/o reclamos de los aportantes.

El Director de Estructuración es responsable del proceso de creación y registro en la SIMV de los fondos de la Administradora. Además, debe gestionar las modificaciones de los documentos informativos de cada fondo de inversión y la colocación de cada tramo del programa de emisión. Además, debe preparar el plan anual de la dirección de estructuración y las actividades y programas de trabajo relacionados a este. Dentro de sus funciones también se encuentra evaluar constantemente la creación de nuevos fondos, así como gestionar el diseño de los fondos aprobados por el Consejo de Administración.

El Director de Operaciones debe coordinar y supervisar las operaciones de back-office de la Administradora. Dentro de sus funciones, debe coordinar la correcta gestión de procesos relacionados al registro y liquidación de operaciones, a la seguridad de la información y plataformas tecnológicas, al capital humano, marketing y servicios generales. Además, debe supervisar la publicación de los reportes diarios de cada fondo, y velar por la correcta remisión de información al regulador y validar su contenido. El responsable del registro de las operaciones de back-office, de la remisión de información al regulador y del apoyo en el monitoreo de las funciones de actividades del área de tecnología de la información, gestión de talento humano y marketing y comunicación es el Analista de Operaciones.

Dentro del Manual de Organización y Funciones también se detallan otros cargos y sus responsabilidades, como son el de Recepcionista, Consejere, Mensajero, Contador General y otros puesto contables, entre otros.

Feller Rate considera que la Administradora cuenta con un equipo con experiencia en la gestión de fondos y con un buen conocimiento del mercado financiero dominicano. Además, posee una

estructura adecuada para la gestión de recursos y un buen Manual de Organización y Funciones, el cual detalla las responsabilidades que debe cumplir cada miembro del equipo.

FACTORES ESG CONSIDERADOS EN LA CALIFICACIÓN

No se aprecian riesgos directos significativos en la Administradora a nivel ambiental o social. El riesgo de gobernanza es el más relevante dada su actividad. Para mitigar estos riesgos, la administradora cuenta con un Consejo de Administración, Comités de Riesgos, Comité de Auditoría y Cumplimiento Regulatorio, Comité de Cumplimiento y Comité de Nombramientos y Remuneraciones, además de variadas políticas de conflictos de interés, ética, valorización, manejo de información, entre otras.

POLÍTICA DE EVALUACIÓN DE INVERSIONES Y CONSTRUCCIÓN DE PORTAFOLIOS

Advanced AM detalla en el Manual de Políticas, Procedimientos y Control Interno las etapas de estructuración de un fondo y su portafolio. Específicamente, para los fondos de inversión cerrados de desarrollo de sociedades, en relación con la estructuración del portafolio de inversiones. También señala que en caso de que aplique, determinar los medios y programas de asesoramiento técnico, económico y financiero que proveerán las personas designadas por la Administradora a las sociedades en las que se invierten los recursos del Fondo.

El Comité de Inversiones es el encargado de analizar las oportunidades de inversión, sesionará al menos una vez al mes y estará compuesto por al menos 3 personas con experiencia financiera. Además, será el responsable de establecer los criterios de inversión y deberá tomar las decisiones respecto al destino de los recursos del fondo.

Para la adquisición de los títulos, se contemplan nueve etapas: (1) una precalificación de las inversiones; (2) luego una debida diligencia de las empresas potenciales; (3) un diseño y estructuración de la operación. Con lo anterior, el Comité de Inversiones, (4) podrá aprobar, rechazar o solicitar información adicional y hacer cambios en la estructura evaluada. La quinta etapa corresponde a la (5) ejecución de la operación y el contrato con el vehículo objeto de inversión. Posteriormente se realiza (6) la inversión y gestión del portafolio, (7) su seguimiento y monitoreo, cuando corresponda su (8) desinversión y (9) desmonte de inversiones. Adicionalmente podrían existir instancias de incumplimientos, lo que llevaría a una (9) ejecución legal de la inversión.

Dentro de los criterios mínimos que se considerarán para la inversión en un Vehículo Objeto de Inversión, se encuentran: área geográfica, sector económico, ciclo de vida, tipo de sociedad, planes de negocios y estrategia de crecimiento, gobierno corporativo, entorno económico de la industria y contabilidad y tributación.

El administrador de fondos es el encargado de gestionar las carteras de forma activa, monitoreando constantemente las fluctuaciones en sus comportamientos. Es responsable de preparar un informe mensual sobre el comportamiento del Fondo para ser analizado en el Comité de Inversiones.

En opinión de Feller Rate, se observan políticas completas, detalladas y adecuadas para la administración de fondos.

SISTEMAS DE CONTROL

Siguiendo con la normativa, la Administradora cuenta con varios manuales de funcionamiento y operación, necesarios para el control de los fondos a gestionar.

Dentro de los manuales más relevantes para la mitigación de riesgos se encuentran:

- Manual de Organización y Funciones.

- Normas Internas de Conducta.
- Manual de Políticas, Procedimientos y Control Interno.
- Manual de Políticas y Gestión de Riesgos.
- Manual de Contabilidad y Plan de Rubros.
- Manual para la Prevención de Lavado de Activos, Financiamiento al Terrorismo y Proliferación de Armas de Destrucción Masiva.

Adicionalmente, la Administradora cuenta con un auditor externo, responsable de realizar una revisión crítica y sistemática sobre los resultados de la gestión administrativa y financiera.

RIESGO CONTRAPARTE OPERACIONAL

El servicio de custodia de las cuotas de fondo y agente de pago de las inversiones del fondo, lo realizará CEVALDOM, Depósito Centralizado De Valores S.A.

Para el mecanismo de negociación, que deberá fomentar la transacción de valores y productos, se contratará a la Bolsa y Mercados de Valores de la República Dominicana (BVRD).

VALORIZACIÓN CARTERA DE INVERSIONES

La valorización de las inversiones se ajustará a la normativa vigente, de manera de que exista uniformidad entre las valorizaciones que se realicen por otras sociedades administradoras, tanto de las cuotas como de los activos de los fondos.

Los criterios de valorización se encuentran detallados en el reglamento interno, el que señala, entre otras cosas, lo siguiente:

- Los valores representativos de capital de los vehículos objeto de Inversión se valorizarán anualmente y su metodología será verificada por un asesor externo o entidad especializada en valorización de empresas, aplicando la valorización en forma trimestral. El reglamento establece que la valorización puede ser a través de múltiplos, flujo de caja descontado, entre otros.
- En el caso de valores representativos de deuda que representan obligaciones asumidas por los vehículos objeto de Inversión, reflejadas en facturas, pagarés u otros acuerdos o documentos, se valorizarán a la tasa interna de retorno (TIR) al momento de la adquisición y diariamente se amortizará en base a esta TIR.

POLÍTICAS SOBRE CONFLICTOS DE INTERÉS

Las Normas Internas de Conducta de Advanced AM detallan los tipos de conflictos de interés a los que se enfrenta la Administradora, así como los procedimientos a seguir para la identificación y manejo de estos.

Se establece como principal norma de conducta, la prioridad de interés e imparcialidad, de manera de priorizar los intereses de cada fondo y sus aportantes antes de aquellos de la Administradora y sus personas vinculadas. Para garantizar el cumplimiento de lo anterior, se definen a las unidades responsables de crear, mantener y promocionar las políticas sobre conflictos de interés:

- El Comité de Riesgos es el organismo encargado de los procedimientos de comunicación y/o autorización previa de la adquisición o enajenación de valores por parte de las personas vinculadas, según los conflictos de interés tipificados.
- El Área de Negocios y el Administrador de Fondos son los responsables de identificar los posibles conflictos de interés que pudiesen ocurrir en una operación. Asimismo, el Administrador de

Fondos debe realizar las operaciones con el fin único de favorecer a los aportantes de los diferentes fondos de inversión, sin privilegiar a uno sobre otro u otros.

- El Comité de Cumplimiento es el organismo encargado de efectuar el seguimiento del cumplimiento de las Normas Internas de Conducta.
- El Ejecutivo de Control Interno es el responsable de incentivar el cumplimiento de las distintas políticas, mediante la identificación, prevención y gestión de conflictos de interés.
- En caso de que se presenten dudas respecto a si una operación es afectada por un conflicto de interés, se debe consultar al Consejo de Administración.

En cuanto a los tipos de conflictos de interés, las Normas Internas de Conducta consideran que:

- Existen conflictos entre un fondo y la Administradora por adquisición, mantención o enajenación en forma conjunta respecto a la inversión en un emisor, cuando los fondos administrados compran o venden productos, donde la Administradora actúa como adquirente o cedente, salvo que la transacción se realice en la Bolsa de Valores; cuando las compras o ventas de activos que efectúe la Administradora resultan ser más ventajosas para ésta, que las respectivas compras o ventas efectuadas por cuenta del fondo en el mismo día; cuando se pueda utilizar en beneficio propio o ajeno de la Administradora, información relativa a operaciones por realizar por parte de los fondos, con anticipación a que éstas se efectúen.
- Existen conflictos de interés por asignación de órdenes de compra y venta de valores de inversiones entre fondos, cuando ante una misma oportunidad de compra o venta de un mismo instrumento financiero, se pueda dar preferencia a un fondo respecto a otro, respecto de la tasa o precio al cual se asigna la inversión o enajenación del respectivo título; cuando existe la necesidad de efectuar transacciones de instrumentos entre los fondos gestionados, debido a eventuales necesidades de liquidez y a condiciones imperante en el mercado.

A juicio de Feller Rate, el marco legal y las Normas Internas de Conducta de la Administradora, implican una adecuada guía y establece controles suficientes para evitar y manejar los eventuales conflictos de interés que pueden surgir respecto de la gestión de fondos.

PROPIEDAD

Grupo relacionado con amplia experiencia en el sector industrial de República Dominicana

Advanced Asset Management S.A. es propiedad en un 99,96% de Wellswood Trading Inc. y un 0,04% de Advance Investments Funds Inc. La Administradora fue creada con la visión de convertirse en la sociedad administradora de fondos de inversión líder en la República Dominicana, ofreciendo oportunidades de inversión personalizadas, con riesgos equilibrados y oportunidades de ganancia competitiva y estable.

Dado el crecimiento de los activos administrados, la Administradora logró incrementar sus ingresos operacionales en un 41,5% con relación al cierre de 2021, situándose en RD\$94,4 millones al cierre del año. Este crecimiento se explicaría principalmente por las nuevas colocaciones del FICD Advanced Oportunidades II y el FICI Advanced I. Por otra parte, los gastos operativos (aún superiores a los ingresos) aumentaron un 32,1%, obteniendo resultados operacionales negativos por RD\$19,6 millones, similar a lo registrado en 2021. A su vez, otros ingresos fueron inferiores al periodo anterior y la pérdida cambiaria fue superior, por lo que las pérdidas en 2022 fueron mayores a las registradas en 2021 (RD\$19,7 millones al cierre de 2022 vs. RD\$7,5 millones al cierre de 2021). Según estados financieros interinos, durante el primer trimestre de 2023 la Administradora ha comenzado a reflejar utilidades.

Desde sus inicios, la Administradora ha recibido aportes de capital anualmente, acumulando al cierre de 2022 más de RD\$270 millones en aportes.

De acuerdo con el Reglamento de Sociedades Administradoras y Fondos de Inversión (R-CNMV-2019-28-MV), la administradora constituyó una Garantía por Riesgo de Gestión en favor del Fondo.

AMPLIA TRAYECTORIA DE SU GRUPO RELACIONADO

Advanced AM es una empresa relacionada al Grupo Alyon, uno de los principales grupos de fabricación de empaques y bebidas no alcohólicas en América Latina, siendo el resultado de diferentes empresas que se fusionaron, integrando economías de escala y eficiencias para un concepto de negocio único, brindando 50 años de experiencia al mercado.

Con su sede en Santo Domingo, República Dominicana y sus tres plantas de manufactura, dos en República Dominicana y una en Puerto Rico, el grupo reúne las mayores empresas de fabricación de empaques, desechables y de materias plásticas en el Caribe y América Central, centrándose en la creación de soluciones integrales para todas las necesidades de embalaje y productos de plástico desechables. Además, es un participante importante en la manufactura y distribución de bebidas no alcohólicas en Puerto Rico y en Colombia, comercializando marcas privadas como su marca propia, Cristalia.

Por otra parte, el grupo tiene participación en el sector inmobiliario dominicano, a través de su compañía Interra Towers, la cual desarrolla múltiples proyectos urbanos y turísticos.

IMPORTANCIA ESTRATÉGICA DE LA GESTIÓN DE FONDOS

Al cierre de mayo 2023, los activos bajo administración totalizaban RD\$8.564 millones (103,3% de crecimiento con relación al cierre de mayo 2022). Si bien su participación de mercado es acotada, se ha duplicado en los últimos 3 años, situándose en 5,4% en mayo de 2023.

Actualmente la administradora mantiene 3 fondos operativos:

- Fondo Cerrado de Desarrollo de Sociedades Advanced Oportunidades de Inversión, orientado a la inversión en sociedades anónimas y/o de responsabilidad limitada no inscritas en el Registro de Mercado de Valores, a través de Títulos Representativos de Renta Variable y Títulos Representativos de Renta Fija, principalmente Deuda Subordinada, Deuda Convertible y/o Acciones Preferentes Redimibles. Al cierre de mayo 2023, el Fondo mantenía 1.782 cuotas colocadas, representando un 71,3% de su programa de emisiones. A la misma fecha, alcanzó un patrimonio neto de RD\$2.884 millones, representando un 8,4% del total de fondos cerrados de desarrollo de sociedades en pesos. El Fondo está calificado en “A-fa” por Feller Rate.
- Fondo de Inversión Cerrado de Desarrollo Advanced Oportunidades II, orientado a la inversión en valores representativos de deuda y/o capital emitidos por sociedades, proyectos, infraestructuras, consorcios, fideicomisos y entidades sin fines de lucro, domiciliados en República Dominicana, no inscritas en el Registro del Mercado de Valores, ni pertenecientes al sector financiero. Al cierre de mayo 2023, el Fondo mantenía 481.350 cuotas colocadas, representando un 48,1% de su programa de emisiones. A la misma fecha, alcanzó un patrimonio neto de RD\$4.783 millones, representando un 13,9% del total de fondos cerrados de desarrollo de sociedades en pesos. El Fondo es calificado por Feller Rate en “BBBfa(N)”.
- Fondo de Inversión Cerrado Inmobiliario Advanced I está orientado a la inversión a largo plazo en bienes inmuebles ubicados en República Dominicana, con potencial de generación de flujos vía arrendamiento y apreciación de activos. El Fondo realizó su primera colocación en diciembre de 2022. Al cierre de mayo 2023 el fondo mantenía 16.102 cuotas colocadas, con un patrimonio neto de US\$16 millones, representando un 2,7% del segmento de fondos cerrados inmobiliarios en dólares. El Fondo es calificado por Feller Rate en “BBBfa(N)”.

	Oct-21	Ene-22	Abr-22	Jul-22	27-Ene-23	28-Jul-23
Cuotas	BBBfa (N)	BBBfa (N)	BBBfa (N)	BBBfa (N)	BBBfa (N)	BBBfa (N)

— NOMENCLATURA

La calificación se hace en una escala ordenada con un grado creciente de riesgo.

— CATEGORÍAS DE RIESGO CRÉDITO:

- AAAfa: Cuotas con la más alta protección ante pérdidas y que presentan la mayor probabilidad de cumplir con sus objetivos de inversión.
- AAfa: Cuotas con muy alta protección ante pérdidas y que presentan una muy buena probabilidad de cumplir con sus objetivos de inversión.
- Afa: Cuotas con alta protección ante pérdidas y que presentan una buena probabilidad de cumplir con sus objetivos de inversión.
- BBBfa: Cuotas con suficiente protección ante pérdidas y que presentan una razonable probabilidad de cumplir con sus objetivos de inversión.
- BBfa: Cuotas con baja protección ante pérdidas y tienen una baja probabilidad de cumplir con sus objetivos de inversión.
- Bfa: Cuotas con muy baja protección ante pérdidas y que muy probablemente no cumplirán con sus objetivos de inversión.
- Cfa: Cuotas con muy variables y expuestas a pérdidas y/o no cumplirán con sus objetivos de inversión.

+ o -: Las calificaciones entre AAfa y Bfa pueden ser modificadas al agregar un símbolo + (más) o - (menos) para destacar sus fortalezas o debilidades dentro de cada categoría.

Aquellos fondos nuevos, o con poca historia como para realizar un análisis completo, se distinguen mediante el sufijo (N).

EQUIPO DE ANÁLISIS:

- Andrea Huerta– Analista principal

La opinión de las Sociedades Calificadoras de Riesgo no constituye en ningún caso una recomendación para comprar, vender o mantener un determinado instrumento. El análisis no es el resultado de una auditoría practicada al emisor, sino que se basa en Información pública disponible y en aquella que voluntariamente aportó el emisor, no siendo responsabilidad de la Sociedad Calificadora de Riesgo la verificación de la autenticidad de la misma. Las calificaciones otorgadas por Feller Rate son de su responsabilidad en cuanto a la metodología y criterios aplicados, y expresan su opinión independiente sobre la capacidad de las sociedades para administrar riesgos. La información presentada en estos análisis proviene de fuentes consideradas altamente confiables; sin embargo, dada la posibilidad de error humano o mecánico, Feller Rate Sociedad Calificadora de Riesgo no garantiza la exactitud o integridad de la información y, por lo tanto, no se hace responsable de errores u omisiones, como tampoco de las consecuencias asociadas con el empleo de esa información.